中華民國卅七年二月廿玖日（星期日）（今日出紙一張半）

華僑報

JORNAL VA KIO

新聞紙第三玖式五號 電報掛號伍四柒捌 電話二二一六一

社長趙斑斕 督印羅洪柏

葡京專門技術學院畢業 （東股）華僑報有限公司 （地址）澳門紅窗門街七號至九 零沽每份二毫，每月五元五毫

堅固快捷客位舒適之
祥興大輪船
鐵定下月二日來澳

永興大輪船
即日來回港澳
每日 澳開半夜三時 港開下午三時
澳泊廿號碼頭 電話：四七?? 港泊同安碼頭
香港同興船務公司啓

（廣西輪在港入塢）
廣東大輪船
今日下午五時半來澳
明日上午十時正往港
即日往來港澳
每日 澳開上午十時 港開下午五時
澳泊十八號碼頭 電話：八八九號
貴客定儎購票請到：
澳門總代理 謙益行 海傍街卅三號 電話：五六五
香港祐昌船務公司啓

在嚴密監管下 市場漲風稍挫

當局對策

治標：對囤積居奇普禁積極加强 治本：以農貸方式控制整個物資，尤以農貸為主，工貸則與農貸配合為原則

（本報專訊）滬廿八日訊，滬物價漲風，今晨和緩，刻當局仍在監視市場，管制股票，一般人估計，漲風可望暫時平息。

（本報專訊）南京廿八日訊，連日糧價狂漲，各米號均成無米應市狀態，上開售價二八零萬，謝徵孚局長，曾乘夜召各糧商談話，仍無結果，今午十一時，熱米價示沈市長，沈氏指示米店不須儘量供應，絕對減無市，自由議價，必須遵守，謝局長請暴漲，據米業中人談，京米價必須與滬無錫米價接近，否則必缺糧。，不能過分

（本報專訊）南京廿八日訊，市場漲風稍挫，各貨雖叫價過高，但一般商人，大都存觀望態度，今晨棉紗布匹滬市行情轉向跌風，交易入平淡，龍頭細布跌至三關，做二八五萬，較最高價小二零萬，惟洋報紙仍在挺進中，加報已破四零萬關，為四零五萬，對開紙叫價三八五萬，停止交易。

（本報專訊）南京廿八日訊，據有權威方面透露，當局正就目前物價暴漲之情形研商對策中，治標方面，對囤積居奇之普禁，正積極加強中，治本方面，以貸款方式控制整個物資，尤以農貸為主，工貸則與農貸配合為原則，為農具之製造，以決定貸款方式物資，此外政府即將實行糧食配售，在東北遊資集中上海，數約在一萬八千億元，其目標均向物資暴漲之主要因素，由於十一月來，集中上海之遊資，……非法商人乘機牟利，以致物價暴漲，此次物價……加之謠言傳播，更為投機者加長聲勢，立法院今晨例會通過卅七年度上半年……（一）整頓稅收，（二）從速舉辦財產登記，及應行興革事宜，列舉甚多，主要之點為：（三）救濟事業，（四）國防部組織，應行簡化，（五）發行制度，以彌補預算赤字，（六）國庫費，應由政院聘請專家詳細查核，（七）教育經費，應依憲法規定，不得少於……以節糜費，以裕國庫，總預算之穩定，收支……之十五。

漢口米糧暴漲 確係官僚資本操縱

滬市參會建議展緩禁舞

（本報專訊）漢口廿八日訊，米糧暴漲，據各方綜合報導，確係官僚資本從中操縱，據市府經濟會報告，謂某長夫人，在此購米，另又有少數米商，假某部名義運京滬，大肆收購，市府將予嚴究，已由某省主席，刻向中央請撥糧貨千億。

（路透社上海廿八日電）上海之受薪階級，本日又再遭受嚴重之打擊，在過去半月內，作為民生必需品之白米之價格，上漲極巨，二月份生活費指數現正提高至十五萬一千元，與正月份相較，則已增加百份五十八定點一六一，此為兩年來生活費指數一九四五年十一月實行生活費指數一九四五年十一月，市府將前定之一千零廿一元生活費指數則為九萬五千一百元，上述生活費指數，係由政府按月統計，以九三六年之物價為準則而定者，今日所示，即為目下之生活費，已較十二年前上漲十五萬一千倍，米價及其他各種必需品之價格，首次微降。各種日用必需品之市場與黃金外幣之黑市之結果也，息稍，政府已切斷百餘家商行之電話，企圖阻止各該商號之投機牟利行為，警方向與市長國提供消息，據可靠方面消息，減黑市行為，當可阻止游資自滬流入華南，又聞市參議會已向南京提出一項建議，要求展緩禁舞期限，據該建議指陳，舞業對社會有極大之關係，故必須小心處置，否則不難發生意外事件。舞業直接間接倚賴舞業維持生計者，達十萬人以上，此等舞業維生之輩，若不能獲得其他職業，勢必被迫參加失業者之行列，該建議並提出警告，謂際茲「戡亂」時期，若遽行禁止舞業之性之跳舞，又不為舞業維生者解決轉業問題，則勢必會引起社會之大騷動云。

菲外部不准華僑返菲

拒絕國際難民組請求

（中央社馬尼刺廿八日合電）菲副總統兼外交部長季里諾頃拒絕採取聯合國際難民組織前局員克拉克所提准許華僑約三千人重返菲境之請求，克氏定今日離此赴日內瓦，報告此行結果，菲外部決定不准華僑返菲居住之理由，為根據法律，此等華僑不能認為（歸來）之居民，但可能依照每年准許中國人民（五零零）名進入菲境之制度，或以暫時來菲，或學生之資格

此時准許大批華僑移民前往菲境之事，必將妨礙經濟之復原，菲方面因此等華僑已久在菲，業已喪失在非律賓之家庭方面，其或已在國內就業，或在中國更感無指出，馬來亞及其他國家與緬甸（等地）之華僑，亦有國籍地之問題，為該等地之華僑居民幾即在……

釋，准其入境，季氏解釋其拒絕接受克拉克申請之理由，係（吾國之）人民，適能自戰事之破壞及影響中，逐漸在獲得復蘇，如政府

巨奸周逆佛海 瘐斃首都監獄

（中央社南京廿八日電）巨奸周逆佛海，廿八日下二時十五分，因心臟病，死於老虎橋首都監獄，周逆自被處無期徒刑，於卅六年四月五日，移首都監獄執行後，迄今已近十月，前周逆忽患心臟病，其家屬曾請求交保就醫，未准，往許院診治，本月上旬病勢轉劇，乃於十一日由監房移入監內之臨時病房治

蔣廷黻 定三月二日對國內廣播

（中央社成功湖廿八日專電）我國出席聯合國理事會主席代表蔣廷黻，定三月二日（星期二）午四時……對國內廣播，講題「……之前途」，並由國內各……專電……以國語向國內人民廣播

皖省召開清剿會議

（本報專訊）合肥八日訊，皖省當局為配合華中勦匪，即將召開全省清剿會議，各縣縣長議長，均出席，以加強武力工作，肅清殘匪，自該會議主持……已開始商討……

川島芳子執行死刑

（本報專訊）南京廿八日訊，川島芳子，日本間諜，最高法院已駁回複判，法部據呈辦刑事訴訟，該川島芳子方面，消息，……執行，令河北高院執行死刑，政府主轉……

（本報專訊）……逐漸好轉，周妻周淑慧等已病勢危急，總監獄醫師陳不救……延時二時四十五分，……身死，據醫官檢驗，周逆現年……歲……

甘省旱雹災情慘重

（本報專訊）蘭州廿八日訊，甘省去年普遍發生旱災、雹災，全省災區達六十七縣，災民在一百三十萬以上，災情之慘重，為……

張羣赴滬說不確

（本報專訊）南京廿八日訊，外傳張羣將赴滬，據悉張氏仍在京，不確……

（本報專訊）我國駐聯合國代表蔣廷黻，第三次理事會……

傳台主席魏道明調任美大使

（合衆社香港廿八日電）此間工商晚報刊載自南京獲得消息，謂台灣省主席魏道明，將調任駐美大使，……中國駐美大使……

馬歇爾向國會宣佈 美曾大量軍事援華

供給中國飛機一千零七十一架

（合衆社華盛頓廿八日電）……政府官吏今日透露，美國……根據秘密協定，以第一批供給中國……飛機一千零七十一架……

滬職工生活費指數提高

工人十五萬一千倍
職員十五萬八千倍

（本報專訊）上海工資……生活費指數現定為十五萬一千元……

（本報專訊）北平廿八日訊，清華大學教授會，月前會提出編擬生活指數，……

美衆議員建議國會 美與我暨西歐各國成立軍事同盟

渠謂甚多國家已受共黨侵略 應採軍事政策代替人道主義

（中央社華盛頓廿七日專電）美國會……

犯運河線共軍全部潰退 魯西共軍潰敗

（本報專訊）……

禁止軍火運華……

今日禮拜請早臨場
最後三場映
溫公偉空巨入世十名之
拿司前大片選界一片
英國華星巨星 奇利谷巴 英格烈褒曼
電影皇后
繼地盤戰後鐘聲再合演
著名導演 森活
繼戰鐘一地聲後一得意傑作
鐵馬雲裳

火車互撞 雙方血戰 驚天動地 聲震河岳
混血女郎，傾國魅力千鈞！
傾城偉男子，鐵馬一英熱血！腔揚威
十五大本
注意新放映訂時間
兩點半 七點三 九點九
明天首映
步步高陞
鄭孟霞 伊秋水 劉克宣 劉桂康 主演 伍麗娣 大口何 客串
吉星公司空前狂笑粵語大喜劇

澳 省
顯記餅家
創製 歷史悠久 雪奶大光酥 杬仁猪油糕
自製蠔油蝦醬
馳名遠近
營業部電話 廣州一四八零四 澳門二三七七·五五七

域多利

即日三場首映

兩點半·七點一刻·九點一刻

銀海影片公司大巨献 全部粵語狂笑大喜劇

千面笑匠 李海泉
兩棲紅星 白雪仙
英俊小生 張活游
東方差利 伊秋水

趙美娥 馬笑英 葉夢痕 陸郎 合演 客串

胡鵬導演巨構

四大紅星領銜 笑！一千次都係笑！

火樹銀花

弄假成真，難療相思疾！軟硬工夫，攝合好姻緣！

笑到肚凹腸攣 笑到有牙有眼 說明保証

強烈性的大笑彈！百份之百狂笑篇！一串串笑料突生！

張冠李戴 白衣天使 被迫登場 扮演戀愛活劇！移花接木 紅鬚軍師 弄假成真 攪到冇法收科！古靈精怪俱全！

平安 新型玻璃銀幕 啓用奇風影機

片霸聲勢浩大場場狂滿

即日三場 雷電華三百萬金元 全部神話怪誕香艷武俠劍術鬥法探險海戰偉大傑構

·香港皇后連影本片十一天場場客滿特提前趕運來澳俾觀衆先覩為快·

全部絢爛翡翠七彩 東方傳奇色彩 適合國人口味

月宮寶盒姐妹作！

片租過昂 券價略增

贈券停用

DOUGLAS FAIRBANKS, Jr.
MAUREEN O'HARA · WALTER SLEZAK
SINBAD THE SAILOR
with ANTHONY QUINN · GEORGE TOBIAS
JANE GREER · MIKE MAZURKI
Produced by STEPHEN AMES · Directed by RICHARD WALLACE
Screen Play by JOHN TWIST
in Glorious Technicolor
RKO RADIO

海宮寶盒

宮闈探險·萬夫辟易 飛簷走壁·神通廣大 神壺變法·宮庭顯戒 百步穿楊·魔王喪胆 海宮尋寶·公主垂青 一場海戰·驚動鬼神

名震銀壇武俠明星 小菲濱氏

古典美人嬌艷影后 慕蓮奧哈拉

一年一度大傑作

神舟跨海 火球殲魔 一千零一夜無此香艷！天方夜譚無此怪誕！四十大盜無此劍術！月宮寶盒無此驚險！呼風喚雨 法術高强

下期又猛片 一江春水向東流 上集！八年離亂

清平大戲院

今日來遲冇票賣 尚有今明兩天

飲譽梨園 黃金劇團 歸國紅伶

新珠 黃超武 徐人心 梁瑞冰 馬金娘 顏鐵英 陸雲飛 郭如虹 李寶倫

我班獨有 美國帶回：宇宙綫燈 變幻無常 見所未見！

今日禮拜日戲 台柱出齊主演 趙子龍

今晚重演神怪劇 蔡中興建洛陽橋

宇宙燈大施威力！紙尾扎作五光十色

明晚献演三國戲 水淹七軍

人一世，一物一世，宇宙燈確名貴·演期無多快的來睇

本院代沽 由美洲返國紅伶 石燕子 梁碧玉 合唱 一九四八年度新式唱片 露中花·郎淚·斷妾腸 每套十二元 兩只計 ·歡迎參觀批發另議·

南京戲院 今日禮拜 日夜三場放映

全部粵語俠義趣艷緊張熱烈巨片

節義藝人 新靚就 鄭潔雲 劉克宣 黃楚山 袁步雲 馬笑英 劉桂康 高魯泉 檸檬 巢非非 合演

怪俠獨眼龍

爭持於懸崖峭壁 活躍於剃刀邊沿

惡少爺搶婚 橫行鄉黨 獨眼龍殺賊 除暴安良

樂斯戲院 昨天早場滿座 今日日夜三場 兩點半·七點半·九點半

伶星畫報二十週年紀念 天字第一號倫理粵語片

節義藝人 新靚就 香草美人 陸小仙 銀壇慈母 馬笑英 七彩梟帝 黃超武 七彩皇后 周坤玲 夕角明星 黃楚山 六大紅星領銜

血染霓裳

陳天縱 陳翠屏 客串

細膩描寫 父愛母愛 友愛情愛 感人肺腑 賺人熱淚 輿論推崇 一致讚美

靈簫生原著 胡鵬編導

海鏡 今天日夜三場放映

雷電華驚險緊張彩色大名片（正牌泰山）

尊尼威士 慕拉 主演

泰山大戰豹人國·

豹人兇悍 為患行旅 豹婦狠毒 殺人祭神

明天放映戰事巨片 火線英雄 派拉蒙公司榮譽出品

省澳

新鶴山船

堅固快捷 客位舒適 護航力强

下午三時往省

餐樓十元 尾樓八元 大倉五元

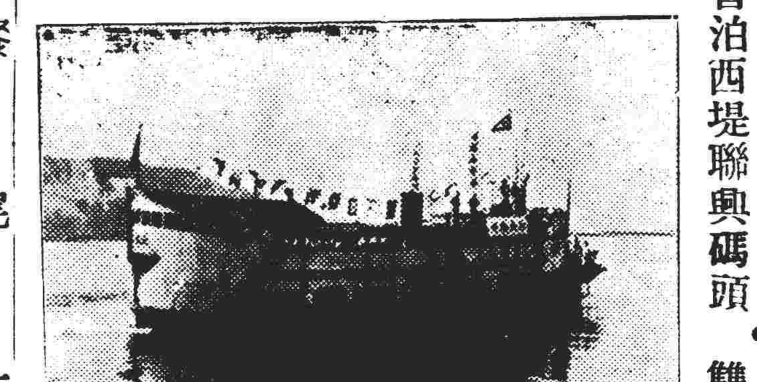

新鶴山大電船雄姿

澳泊十七號碼頭 省泊西堤聯興碼頭 · 單日往省 雙日回澳

澳門總代理 英信行 地址海傍街廿五號 電話：四七三三號

各地新聞

省港澳長途電話

穗電管局正積極分頭進行 省港照戰前辦法正式簽約

（本報專訊）廣州廿八日息，省港長途電話開放後，各界莫不稱便，惟合約尚未經雙方主管部份簽訂，對於費用之攤分辦法，尚未經雙方同意，嗣以各界需要迫切，經上月十日先行開放，至話費攤分辦法，經雙方討論，已商得協議，照戰前辦法分攤，即省方三分之二，港方得三分之一，交通部第六區電信管理局鄭局長茂桐，特於昨日赴港與大東公司簽訂正式省港長途電話合約•據鄭氏稱，省港通話，現有八路，可同時通話，聲音清晰，通話次數已與戰前相仿，每日來去約六百次，惟戰前市話處長途台座席有四席，目前僅有二席，故應付相當困難，正商請市話處改善中，並省港通話，關係重要，本局正計劃添裝最新式之廿四路微波，正在與大東商洽中，又香港至廣州各地長話，不久亦將開放，鄭氏來告後，將再轉澳門與澳當局商洽開放澳門與廣州間直達電話電報，日內赴省後，即將晉京向交通部請示今後全區通訊改善計劃云•

長使玉人淚滿襟

浪子不回頭·紅顏嗟命薄 床頭金盡施敲打

（本報特訊）廣州廿八日息，昨（廿七）日下午五時許，有年約十四五歲的少女，滿面淚痕，手攜女童一名，到[illegible]分局苦訴，供養父兒，娑毆傷母氏，事後不顧一切，棄家而去，致令姊弟三人，生活徬徨，母氏傷勢無錢醫理，言下不勝悲痛，茲將經過情形誌后•緣男子盧洪，南海人，五十歲，年青時不務正業，終日蕩遊，性渦好門，後爲生活，入梨界學戲，晚晚粉墨登場，做戲台上之（打雜），比年老衰，遂息影家園，以介紹人做戲，靠傭金度日，盧妻陳氏（廿五歲），南海人，歸家已十年，會生下一女一子，長女亞嬌年七歲，幼子亞添僅兩歲，家內[illegible]

法院定期召集憲警會議實行

保障人民身體自由 派檢察官輪駐分局

（本報特訊）廣州廿八日息，廣州地方法院檢察處，以行憲伊始，爲宣大法實施，保障人民身體自由，遵照行政院訓令之檢察官與司法警察關係，執行法，昨去函警察局，定期三月十五日，假座高院禮堂，會議，請全市廿三個分局長，及警察局長，憲兵部，警備部等職員出席會商，屆時高地兩院檢察官均列席，商討職務聯繫辦法，互相協助執行職務，據確息：兩院經檢察官會議後，擬由地院檢察處派出檢察官駐於警局，會同執行職務，如非現行犯，非經駐局之法院檢察官會同發出手令，不得擅自逮捕，以保障人民身體自由•

炒友鬆人記

地下錢莊一幕驚險鏡頭

（本報特訊）廣州廿八日息，財局查員陳燕明三人，昨日下午五時許，會同警察，到市內文德路九十八號永安地下錢莊，查獲炒友，樓上炒買外幣，該莊人員聞風，紛紛越瓦逃去，無從拿獲，僅在樓上檢獲帳簿數件，並即帶該行一伴返局，據稱炒買長，乃陳練五十八歲，受職看門，是否有炒賣外幣情事，不得而知、訊畢着留候查辦。

穗本年地價稅 擬分兩期征收

（本報特訊）廣州廿八日息，關於本市卅七年度地價稅，業經市地政局照去年估定各區地價等，分別調整增加八倍十倍十二倍或十四倍，故本年地價稅額應較去年業戶應納地價稅，增加甚大，且本年數字龐大，一次繳納當感困難，故本年度地價稅，應否重估，現仍未定，擬分兩期征繳，第一期（上半年）之征收，擬參照去年度地價稅額，全部照去年法定地價按稅率征收，半年以地政局估計各該地價，按倍數比例征收，第二期（下半年）應征之數，屆時視本市地價情形，再行呈報市政府提出市參議會核議通過照辦。

救濟米

物資配售處 昨全部接收

（本報特訊）廣州廿八日息，中美政府第一批援華救濟米糧千八百餘噸，昨已運抵穗，日前由監督長森盛派員接收，交廣州市物資配售處接收，由該處分別配售，並派員前往糧倉接收，該處副處長麥蔭長，代表致謝各友邦之盛意，詞外，並除副處長親力感謝[illegible]

省參議員

于敏杰 貪污公審

（本報特訊）廣州廿八日息，省參議員于敏杰，前被控以貪污，經廣州地方法院檢察處偵查起訴，判以罪刑，該案曾於本月廿六日上午九時由刑事庭公開審訊，先由推事宣讀起訴書，次由原告代表陳述，被告于敏杰到庭答辯，辯護律師亦到庭，旋經審問終結，定期宣判云。

[illegible]錢供給家用，一家數口，陳氏以物價高漲，所入不敷，向其夫要求增加家用，其夫不但不給，反施以拳打腳踢，盧洪素性暴躁，陳氏身體孱弱，不堪其苦，因此時常爭吵，盧洪竟不顧家人，去後杳無音訊，陳氏傷勢頗重，無法醫治，其女不忍，乃挈弟到局報告，請求救濟云。

實政府必須供給米糧，由各商局合力辦理，以低於市價配售，藉平米價，使民眾不致負擔過重，又此次救濟米八千餘噸，約十七萬餘担，由香港已運抵本市，日內即將交配售處配售。

溪口巡禮

蔣主席的故鄉

大街富有詩意 老宅簡單樸質 公園青翠宜人

（本報通訊）溪口鎮在鄞奉新二公路的中間，是奉化縣的一個大鎮，離甯波三十公里，距奉化縣城約十五公里，市鎮在武山之麓，錦水之陽，因位於溪之口，故名溪口，國府蔣主席即誕生於此小鎮上，記者隨同記者團，作溪口之行，得觀光這有歷史意義的山水明秀的地方。

從寧波到溪口，汽車行程約一小時，下車即到溪口的武嶺門，我們的特約車經過武嶺學校的門口，停在武嶺學校的對面，現在是文昌閣，戰前是蔣主席的別墅，二十九年日寇炸燬，破壁沒有修理，據說是大轟炸燬的。

武嶺學校 環境適宜

我們參觀武嶺學校，該校教務主任及總務主任引導，蔣主席為了紀念先生，創立於民國十九年，戰時一度停辦，現有中學部、小學及幼稚園，所以請施教務主任，該校任校長，戰前是最大學，在這環境下，學校能有如此設備，實在是一個理想的地方，蔣主席對於該校擴充計劃，曾親手寫了給該校的手令，該校圖書館藏書甚豐，學校附屬有農場，醫院，私人全部林場，規模均甚可觀。

溪口大街 富有詩意

溪口大街，就是武嶺學校，依着錦溪，一條長街，而築，街尾，始有一小段兩旁舖面，至有店舖，街上行走，仍能欣賞水的詩意，美景色，自來水及電燈設備，但居民使用，係戰前創辦的，有些少•

主席老宅 簡單樸質

蔣主席老宅在街之中段，仍保持原來面目，蔣氏宗祠未有改建，現已改為本家，並陪同參觀，內部房屋在戰時為敵人破壞，一部份尚在，鎮上居民均稱主席舊宅為「豐鎬房」，我們由溪口鎮長引導，參觀蔣氏宗祠，在街之左段，離武嶺學校不遠，係由蔣主席出資所建，門首「忠孝傳家」四字，為主席手題，每年舊曆元旦，蔣姓均在此團拜，宗祠兩側餘屋，左側住武嶺學校教師眷屬，右側由蔣夫人宋美齡女士設有幹部訓練所一所，每年請國內著名牧師來此開會，一次•蔣母之墓，離溪口鎮約一公里，墓係築於山上，入口處山上有蔣主席親題「蔣母墓道」四字，為保總理所題，蔣主席每返鄉，均步行瞻拜•

武嶺公園 青翠宜人

武嶺公園位於溪口大街的前面，依山而建，均由蔣家設計，有一個小山，四季花木，天然佈置，必遊之處，山頂建有亭，佔地甚廣，園內種植花木，四季配合，蔣主席於該園中有運動設備，及動物園，故公園內景色明麗•蔣主席每年必到此一遊，山上有亭，在溪口附近，約二十分鐘汽車路程，入山路過數十公尺，即有雪竇寺，該寺首山，以藏經閣為最著名，蔣主席曾題「四明第一山」，在全國佛教界甚有地位，太虛法師曾住持該寺，太虛逝世後，其骨灰現供於該寺後堂，周圍滿掛中央要人素聯•

雪竇瀑布 水力宏偉

至雪竇寺，前面就是山之瀑布，原係四明山麓，山勢雄偉，有林木蔭，山上有林場辦公處，山間溪水流入山谷，有千丈巖瀑布，飛瀑流下，分上中下三段，觀瀑亭與雪竇寺相對，遠望極為壯觀，戰前由水利專家勘測，結果可供全浙及江西省一部份地方之電力，利用水力發電，去年水利委員會及農林部亦曾派員來此勘測，擬具詳細計劃，設立水力發電廠，實施計劃，並攜赴中央備案。

開原展開巷戰 營口陷落 國軍收復溝帮子

（本報專訊）北平廿八日訊，迄廿七日晚止，新民，法庫，本溪，仍在國軍固守中，國軍工事鞏固安全，暫無可慮，溝帮子已經錦州西進援軍收復，增援興隆店部隊，已與守軍配合出擊，共軍大部，退出車站•

（美聯社北平廿八日電）共軍已於星期五晚，佔領營口，政府欲利用該港，自東北南部運輸供應品接濟瀋陽之希望，完全打破，據國民黨戰報消息稱，營口失陷後，東北境內政府軍之海口，僅餘胡蘆島一處，政府軍雖失守營口及于東北各地作戰失利，但自溝帮子沿平瀋鐵路向東北方推進之一路政府軍則獲勝利，按，溝帮子係最近被政府收復者，其地位于瀋陽西南八十五哩，重行打開瀋陽對外交通之工作，極爲艱鉅，又國民黨人士已承認共軍突入瀋陽東北五十五哩之鐵路幹綫城市開原之消息，開原乃爲大豆之集散地，城內刻仍展開巷戰，瀋陽郊區，及其他各地，中共游擊隊，甚爲活躍，距瀋陽十五哩之處，亦有接觸，據戰報消息稱，及共軍已佔領營口，共軍於衝破該城之外衞防綫後，乃將車站及其他戰略目標地攻克，隨後則穿越該城，直向渤海濱，在正常時期，營口居民有二十五萬人，城內外人情況不明，但據悉，在共軍發動攻擊時，城內並無外人•

（本報專訊）北平廿八日訊，此間軍事方面透露，廿七日深夜，東北最後情報，營口廿七日午後，國軍轉移戰略陣地，共軍進入市內，未遇激烈抵抗•

（本報專訊）北平廿八日訊，資委會東北辦事處長謝樹般，鞍山鋼鐵廠理部逸周，東北電力經理郭克悌，連袂飛抵平，邵氏談，鞍山陷後，員工逃瀋者，迄僅四零零餘人，內僅高級人員一人，據此鞏談稱，鋼鐵廠未逃員工，態度尚佳，全廠設備，可能保全•

傅作義部開往關外

（本報專訊）北平廿八日訊，傅作義部，正由北寧綫開往關外，平瀋車刻迫錦縣•

中航公司否認 瀋陽機陽失守 平瀋班機仍未中斷

（合衆社北平廿八日電）中航及央行公司駐平辦事處職員，今日下午接瀋陽來訊否認瀋陽之渾河機場已陷落共軍手中之消息，據謂該機場亦甚安全，本日自平飛往渾河機場之班機，仍未中斷，今晨飛往東北首府機場之飛機，共有三架，又據前此之消息，則謂共軍已控制機場，因師長杜文禮，守城不力，致使機場失去屏障，而爲共軍攻擊，但攻之共軍，卒遭擊退，據聞該師長已被撤，又訊，政府軍於克復溝帮子後，繼續北向瀋陽推進，自瀋陽抵此之中立觀察家對合衆社記者稱，瀋陽仍有大批政府軍及物資，可資久守，估計瀋陽城內之政府軍約有十萬人•

（路透社上海廿八日電）新近登陸之政府援軍，本日已加入戰鬥，共軍於佔領遼河北岸之營口外圍地區後，刻已衝入該東北南部主要供應港，港內現正展開激烈之肉搏戰，最近登陸之政府援軍，能否阻遏共軍之進展，胥視營口之命運如何而定，據本日傳抵上海之未証實消息稱，營口之政府軍萬人，已向共軍投降，又稱，瀋陽以北五十哩開原之局面，在共軍展開有系統之逐街掃蕩戰後，情形非常可慮，本日大多數之華文報紙皆有刊載開原局面危急之消息，因大批中共援軍，自于法庫進行軍後，現正湧入該區，據此間本日接獲半官方消息稱，已有大批政府援軍到達東北西南部之戰略城錦州，此爲東北政府軍之唯一可喜消息，因原擬用于拱衞錦州之政府軍，已能在此間北向出擊，以救援瀋陽附近飽受壓力之友軍也，瀋陽城內之外國商戶，已全部歇業，外人亦已疏散他去，城內物價漲不已，因該城之西，南，北，三方之交通，已全部被切斷，國府入夜即宣佈執行夜禁令，以迄黎明方始解除，昨日下午，中政委會在京開會，國防部部長白崇禧將軍，于報告軍事時，鄭重謂國府決心不惜任何代價，堅守東北之決心，謂東北對保護華北極具重要性•

立法院通過 總預算案 及懲治走私條例

（中央社南京廿八日電）立法院廿八日上午九時半，舉行第三四七次會議，到卿克述，劉仕，陳長衡等七十餘人，山吳副院長鐵城主席，樓桐孫代秘書長報告上次會議紀錄後，進行討論事項，除通過本年度上半年國家總預算案外，并通過下列各案，（一）懲治走私條例，（二）國防部測量局設置保護條例，（三）國立蘭州圖書館組織條例，法制委員會，會同刑法委員會，報告審查修正戡亂時期危害國家緊急治罪條例第八條修正及特種刑事法庭組織條例等，決議重付審查，此外臨時動議，決定「勝利以還，美國援華物資，如何運用，請政府派員於下次會議時，到院說明，（又訊）立法院秘書長吳尚鷹，委員張肇元，盛振爲等，前赴歐美考察，事畢返京，原定在本次會議報告考察經過，因時間不及，改於三月一日該院週會，出席報告•

懲治走私法案

（路透社南京廿八日電）立法院本日已修正及通過行政院院長張羣提出之法案一件，該法案提供凡私運受政府管理之日用品與應納稅之商品者，得處以不多于五年之有期徒刑，凡有從事武力抵抗或企圖阻止關員檢查貨物之[illegible]梟，則判處七年以下之有期徒刑，若海關人員竟因此死亡或受重傷者，則被之私製，可科以死刑，無期徒刑，或十年以上之徒刑，總之，視情節之嚴重，分別科以應得之罪，張院長所提出之法案，並製就海關人員與政府官員若串同走私之判刑條例，遇有此等案件發生時，主犯可按判無期徒刑及十年以上之有期徒刑，從犯則處以兩年以下之有期徒刑•又政府工作人員于發覺走私事件後，而不向關員報告者，則有被處三年以下有期徒刑之可能•

空中商店 明日飛京

（本報專訊）南京廿八日訊，美「飛」特拉斯空中商店，已于日前抵滬，載萬九零零零磅之飛機零件，與其他器械，定下月一日飛京，再飛東京，馬尼拉，新加坡，巴達維亞等地，準備四月返美•

東北元老 訪晤政要

（本報專訊）南京廿八日訊，張作相，萬福麟，馬占山，鄒作華等，今日上午訪俞鴻鈞，吳鐵城，于右任等，有所晤談•

蘇聯清除納粹工作

（中央社柏林廿七日專電）蘇軍政府總督索可洛夫斯基，昨下令稱，對前納粹人員之清除納粹之訴訟工作，將於三月十日終止，因（依盟國管委會之指令而成立之納粹清除委會，已完成其工作），索哥洛夫斯基解釋謂，蘇軍佔領區內，反法西斯之民主秩序，既已建立堅固之基礎，從事建設工作，殊有特以補救，過去之犯，下作，均可設以彼等忠誠•

蘇聯致牒芬蘭 迫入東歐鐵幕 緊張空氣籠罩整個芬蘭

（美聯社倫敦廿八日電）據接近政府之人士今晚稱，史達林通知芬蘭，應與蘇聯簽訂協定，與其鄰國之協定有類，現芬蘭緊張空氣籠罩，消息靈通政界謂蘇聯圖與芬蘭訂立軍事同盟，然祇有共產黨方擁護軍事同盟之建議，其他黨派者，巴西維總統則求此協定限于聯合抵抗德國之任何侵略云•

（合衆社赫爾辛基廿八日電）據可靠方面今日稱，芬蘭總統巴西基維得接史達林議長之函件，建議蘇芬訂立友好互助協定，芬內閣立即研究蘇方之建議，內閣對之可能採取較順適之態度，並派代表團赴莫斯科進行談判，巴西基維總統今日下午召集各黨主席赴總統府，相信此係對彼等報告蘇方建議之細節，各黨主席于晉見總統會談之前，各與其議員討論此協定之問題•

（美聯社赫爾辛基廿八日電）自史達林元帥有意將芬蘭列入聯防條約鏈鎖之內之消息傳出後、芬蘭全國均充滿恐懼及悲觀之氣氛，許多芬蘭人表示希望彼等之國會自由不致被干涉，但又恐防彼等終歸毀滅，一般人態度爲服從命運，保持靜默，據接近政府方面，史達林致外交通牒于巴斯基維總統，廹其于最近之將來成立一防衞條件，與蘇聯及其他西部鄰國所訂之條約相同，蘇外長莫洛托夫于二月十九日與匈牙利簽訂條約後稱，「現已有一個反對帝國主義國家之堡壘，即係蘇聯與西各鄰國，由黑海以至波羅的海，成立之友好及互助條約，」蘇聯若與芬蘭訂約，則將超出波羅的海以外，在該方面又謂蘇聯此照會乃于星期一提出，其時捷克共黨正在總理戈特華德領導下實行政變•

（美聯社紐約廿八日電）本社記者羅拔氏報道歐洲時局云，捷克現遭遇之苦難，若能使歐洲其他自由國家覺悟到共產黨爲不可靠者，則捷克之被犧牲，亦非徒然，芬蘭亦有落共黨手中之可能，但法義兩國社會主義黨，勢力相當強大，倘彼等接受捷克之教訓，則仍有可以機會制勝極權主義，法義兩國共黨若不獲社會黨之支持，斷無力演出政變，法國之自由派份子已感到極權主義不論其爲假借共黨或法西斯名義，終爲極權主義，但法國在戰後有新興之極右派勢力，故法共得有機會以爭取自由派之同情，意國方面，共黨致社會主義黨之極左派份子聯合，已能造成威脅現在政府之力量，芬蘭方面，民主勢力仍未衰落，但芬蘭之地位與捷克相同，恐不能還就其強大之鄰國，倘芬蘭之民主火炬燃燒太烈，則有被立刻掩熄可能•歐洲今日發生廣泛之恐怖，有類於十年前，各國人民，現正提出一疑問謂：歷史是否迅將重演？西方三強所發表之共同聲明，對捷克政潮表示痛惜，但亦毫無效力，此種國際氣氛，使人回憶十年前歐洲之情況，捷克今日之時局，比一九三八年三月間之奧國時局，無大差異，當日奧總理舒斯尼格會謂：吾人已屈服於武力下，因吾人尚未準備以流血手段應付此可怖局面云，現在之捷克政潮已引起歐洲各國人心恐怖，法外長皮杜爾說出下列數語，可以反映歐洲人心如何，據彼謂，在此國際棋局比賽中，若長此以如此手段演進下去，則快將造成不可思議及甚危險之局面，自大戰結束後，捷克已開始傾向於蘇聯，捷克人認爲須走此路綫者甚多，彼等現正遊行蘇聯所要求之一切，彼等將加入東歐集團，以對抗馬帥計劃，將來或不止此，蓋共產主義甚至不能容忍對方之消極抵抗也，捷克會企圖將其本身造成東西兩方間之橋，但莫斯科亦不需要橋，只需要封閉政策云•

美衆議員席克斯要求 軍事援華 挽救東北危機

（中央社華盛頓廿七日專電）美民主黨議員席克斯，指實美國援華事（爲量太少爲時太晚）之政策，要求美政府大量供給南京政府以武器彈藥，及飛機，席氏今在衆院演說時，提出警告稱，中國之赤色運動，將不因共在東北之獲勝而終止，將繼續進行至世界可能面對共產主義之亞洲時方止，席氏提出警告而，（僅在不久以前，世界第二次大戰之車輪，竟隨日本強佔東北而開始歷史本身時或重演），政府應提辦立即售賣手續，并迅以太平洋島嶼上大量軍事物資，移交中國，若美國能容運武器與軍火至瀋陽，則該地目前之軍事危機，可能避免，席氏指稱，由于局勢之至屬嚴重，不能候五億七千萬美元援華計劃之通過，（對華經濟援助，并不充足，中國軍隊所需要者，乃吾人倉庫中堆積之武器裝備），席氏稱，渠將支持任何增加對華軍事援助計劃之動議，並強調稱，必須立即對華供給武器及軍火，而不及等待國會之行動，對華爾，中國之軍事危機，並無殊於土耳其與希臘，席氏於其在衆院之演說中，指責美國對華政策，雖有國會各委會對於中國所發生之事件屢次所提出之警告，但已盲目（爲理論所層層包裏而遲滯不前，吾人必須爲中國着想，吾人目前惟有發動積極援華，吾人此刻提早另貸款與中國，以挽救東北之危機。）

主張軍援者 敦促將中國 列入援助希 土之計劃內

（中央社華盛頓廿七日專電）美參院中之主張軍事援華之人士，刻正敦促將中國列入援助希土兩國遏制共產黨擴張之計劃內，現有種種跡象，顯示參院所屬各委會中，將有若干委員，支持共和黨主要參議員塔虎脫、及勃里奇二人，所提以軍器及彈藥供給中國之主張，塔勃二氏，強調實現此目的之方式，在于將中國列入援助希土計劃內，因該計劃，規定予受援以經濟及軍事援助，俾實現阻遏共產主義擴張之杜魯門主義，二氏今聯合要求國會，將軍事援華，與馬歇爾國務卿所提出之二億七千五百萬美元軍事援助希土兩國之問題，同樣重視，並稱國會應輸送更多飛機及彈藥，予蔣主席所轄之反共部隊，另據未証實之消息稱，參院議長兼外委會主席范登堡已同意將中國列入歐洲復原計劃內•如此，則在進行有關該計劃之辯論時、可能提出包括軍事援助之修正案，本即聞新週刊載稱，衆院可能亦將提出修正援華法案之要求，俾駐華美軍顧問團，可在戰略方面，供中國政府之諮詢，及增加軍事供應予之出售數額量•

王化一 謂挽救東北 非易帥可濟

（本報專訊）北平廿八日訊，東北各省參議員王化一等，定今飛滬轉京，氏談，挽轉東北頹局，決非易帥換將所能濟事，東北人民，仰賴政府之心，有如政府之盼美貸，而政府之對東北，實爲華盛頓之對南京•

社論 倫敦英美法會議

盛傳已久的英美法三強會議，已於廿三日在倫敦舉行了•我們對於這一次會議舉行的看法，是並不樂觀的，因爲會議前途顯示一個黯淡的遠景•自去年外長會議失敗後，德國分裂之局已成，然一般人猶希望蘇聯與西方國家在柏林討論德國新將制的談判中有所讓步，使今夏能再有一個四強會議出現•不過現在這希望是被倫敦英美法會議粉碎了，英美法在不顧蘇聯抗議下進行協商的結果，是把蘇聯排出妥協之門，把歐洲鑄成了一個定局•

英美法會議，無疑的是繼去年外長會議，另一項不邀請蘇聯參加的一種嘗試•這種嘗試成功與失敗，姑不必說，但西德單獨成爲一經濟單位，與歐洲分裂爲二，是否是世界和平所應走途徑，則很值得懷疑•英美法蘇對德國問題的不協調，其主因是在於各國間政策的矛盾，大家都欲想把德國來作自身方案的試驗，從而形成一個大距離•然英美法蘇如果能作縮短距離的想法，從忍讓中求合作，歐洲局勢仍不是無可爲•可惜他們的打算都錯了，致形成四強的反目•所以倫敦英美法會議，嚴格來說，實在是一項加深東西國家對立的另一種危害•它可能發揮的作用，就是把東西國家的距離拉長，把東西國家的糾紛複雜化。

我們知道，英美於外長會議失敗後，即進行一西方國家聯合運動，這運動的第一步是英美在德國佔領區的合併，與貝文西歐聯盟計劃的提出•因此若干國際觀察家，早經指出英美有放棄與蘇合作，而採取單獨行動的可能性•然那時候我們仍不敢承認這分裂運動能夠獲得結論，因法國對德國復興仍懷抱畏懼，不容易拋開本身安全不顧，就參加英美西德經濟重建計劃•但不想窮困終於使法國低頭在「美元」與「薩爾併法」的兩種誘惑下，法蘭西軟化了•

自然，我們不容否認英美寧願付出薩爾歸法的代價，來安撫法國，不是單純出於孤立蘇聯，而是在西歐聯盟•及馬歇爾計劃，必須獲得法國合作•不過我們仍相信，法國對德國的安全感仍很嚴重，它決不會盲目贊成建立一個強盛的德國以增加自己國防的威脅•這樣一來，法國在倫敦會議的觀點，必以防止德國軍事力量再起的保証，爲一切的交換條件，同時對魯爾問題，及美國準備強度在西德實施馬歇爾計劃，以建立西德的高度工業的意見，亦未必能與英美的意見一致，而這些分歧的意見，更將妨礙法佔領區與英美佔領區合併•

此外，倫敦英美法會議，還有一個可注意之點，是盧比荷三國將獲得參加該會議，並由英國保証他們在決定德國問題會議上，有發言權•我們記得貝文的西歐聯盟的對象，便是法盧比荷等國，而盧比荷三國在德國問題上又都有着自身安全利害的關係，他們原則上，自然不希望德國由紊亂的中心變成侵略的工具•所以他們對於貝文西歐聯盟的贊擾，就是要求「必須堅強保証訂約各國，能互相合作，以抵抗任何方面所來之侵略威脅」•雖然小國不一定能阻撓大國的行動，然爲預防侵略的再起，他們於不能不起而力鬥的•捷南波三國已經將備忘錄送交英美法，表示彼等不能容忍德國國家主義及黷武主義的復活，便是一個明証•這樣來說，倫敦英美法會議，對於如何處理德國問題，仍應該謹慎從事，萬不能以分裂歐洲爲滿足，萬不能憑於單獨的行動，忘了共管德國保持世界永久和平的原則•

第二次世界大戰史話　班嫻

廿八 墨索里尼希臘喪師

西洋文化搖籃的希臘，不特在哲學，科學和文藝上致其光榮的貢獻，在數千年來爲自由與民主的犧牲，也足爲後世的楷模，在第一次世界大戰中，他們既勇敢地負起反抗侵略的責任•到一九四零年，他們也給予心存僥倖的墨索里尼以一個很大的教訓•雖然，最後仍不免敗於軸心的聯合力量，可是愛自由的希臘傳統精神，更因之而發光大•

自第一次世界大戰結束後，希臘的內政，曾經過幾次的動盪：第一次是一九二二年，君士坦丁的遜位；第二次是君士坦丁兒子喬治二世於一九二四年去國，成立共和政體；第三次是喬治於一九三五年復位，而國事則由首相馬德蘇斯將軍的獨裁•希臘和義大利之間，本來維持良好的關係，就是在一九三九年四月義大利侵襲阿爾巴尼亞以後，墨索里尼也曾經允諾過尊重希臘的領土主權•可是到一九四零年十月廿八日，義大利向馬德蘇斯予以最後通牒，要求「在對英作戰期間內，佔領希臘的若干戰略據點」，限三小時內答覆，馬德蘇斯毫不客氣的拒絕，於是義軍便從阿爾巴尼亞境內向希臘進攻•

希軍步步爲營，奮勇，義軍只佔了勃里斯尼卡後，便到處遭遇着希人的堅強抵抗，並施行反攻•……墨索里尼求希特勒援助，一方面勾結保加利亞，羅馬尼亞和匈牙利加入德義日三國同盟，政治上的工作完成，墨索里尼得意洋洋的趕赴阿爾巴尼亞前綫指揮作戰•他留在前綫十八天，不特沒有什麼奇蹟，反而給希臘人把全綫的義軍驅逐出境外，結束了他自己的春季攻勢，而完成了希臘作戰以來最大的勝利•（未完）

省澳 廣鴻快船
春季減收 特價
餐樓位十元 尾樓位八元 大艙位五元
代客免費種痘 即發有效痘紙 每逢國曆雙日 下午三時啓行 省泊聯興碼頭 澳泊廿號碼頭

廣祺
重新裝修 設備完善 工程將竣 不日復航

海豐 廣記船務公司
海傍街八十七號 電話二七零六號

省澳 利雄 巨型 快輪
逢國曆單日下午三時正 開往廣州
（注意）代客免費種痘 ＊＊＊
售票處：第二十七號碼頭
利航船務公司 電話：八四四

法律告白 注意凡惠登法律告白請先在原稿蓋章
賴濟喇大律師兼立契官啓事
大律師現受澳門報聘任爲常年法律顧問 如有損害該報權益者本大律師當以法保障 本律師事務所在新馬路一號二樓（電話九四九）即平安戲院二樓

結束啓事
啓者本行適因業務關係無法維持迫得自動結束已定於農曆元月十四日假座本行召集會議結束前會發出通告如是日有未出席者所議各項均作默認不得反對現委託張瑞祥君辦理結束事宜嗣後關於祥豐業務一概停止特此啓明
祥豐船務行啓

鏡湖醫院慈善會鳴謝捐款
茲蒙
高可寧先生捐助葡幣三千元
何東爵士捐助港幣五千元
黎玲先生經手無名氏捐助港幣五千元
黎玲先生經手何桂先生捐助港幣一千元
黎玲先生經手蕭銓先生捐助葡幣五百元
昌明火柴廠捐助十字車裝修費港幣二千四百七十六元七毫
電燈公司總理嘉利仁先生捐助新×光鏡裝置費葡幣五百元

招達和 男 蘭臬
精醫 痔瘡 頸瘰 皮膚 花柳 筋骨 腫痛 疑難雜症 白馬行街川號

李衛大 統理 內外全科
加拿大博士 前鏡湖醫院外科主任 第四軍醫院院長
診症時間：上午九時至十二時 下午二時至六時
醫務所：新馬路五十四號大南金舖二樓 電話二二八四

路加診所
周光漢醫師 容引清女醫師
議事亭七號 電話六六九

小兒久咳（電話八八三）
容易傷風致咳之源施以本台標本治療 痊愈後益徒服止咳藥無益 本醫師在外國專習兒科數年 回國後專醫兒科十餘年 小兒各種咳症
白馬行廿四號 崔偉邦醫師啓

林志光 梅毒疳疔 骨痛癱症 淋病
即日止流 子宮痛經 齊速愈 可用鏡驗便知 妥當新馬路中西藥行內 根據新藥

包皮過長
阻礙發育容易傳染疾病尤以後爲大若不割除後患無窮割時無痛且能照常工作患者請到新馬路大南金舖二樓李醫師啓

女醫師趙錦容 專醫婦女白帶不孕
附設留產•特治月經不調•宮位不正•小便刺痛•下身疾病•顯微鏡驗婦女各病•設備 醫所新馬路廿三三樓 電話：七九三號

胃藥 蝙蝠牌 澳門花王堂街
止痛止嘔 消滯去脹 十年胃病 一藥根除 見功快 根斷速 能食硬飯 不用戒口
風行廿年 鈣劑鼻祖
全澳藥房均有代售 提聲藥房 華安藥房 正興藥房 世界藥房
分銷處 海邊新街明德行
價目 五毫•貳元半•五元

國家金 癩 疥 皮膚水
澳門新馬路 華安 捷戶 代理

徬徨
•尿道不適就算是染毒了嗎？
•骨痛頭痛總什麼總不痊愈？
•纏綿的皮膚病究竟如何了結？
•子女爛頭爛腳會到什麼田地？
常人遇事，徬徨在所不免，宜就教於專家，疑難立決也•
毒病專門郭慈博啓 新馬路一三五號

本埠新聞

粵省農林處派隊 調查沿海漁業情況
第一調查隊經中山抵澳門 曾隊長暢談視察各地經過

（本報專訪）廣東沿海，為魚類出產地，惟在戰爭時期，漁業一落千丈，無可諱言，戰後，由聯合救濟總署，撥派美國式漁船，在各江沿海協辦捕魚事業，自聯總停辦後，即將戰後漁船分別發與各地漁業當局繼續辦理，廣東方面，即設立廣東漁業管理處，又以漁業係屬農林事業之一種，故漁業管理處，與省農林處，最近為明瞭沿海各縣市漁業之戰時損失，戰後之發展實情，以供今後漁業建設參考起見，特派第一漁業調查隊，分赴沿海各地調查，現該隊隊長曾廣清，率同隊員梁始瑞，陳持恭等，於日前由省出發，本澳漁會，亦接獲省農林處處長林苑東公函，通知第一隊漁業調查隊出發情形。

昨與此間漁業領袖會晤

查該第一隊漁業調查，由隊長曾廣清率領，由省出發，於本月廿六抵達石岐，旋到產漁區唐家灣視察，前（廿七）日轉程來澳，下榻於五洲酒店，本澳漁會黎郎起，魚業聯合會鄧喃隆等，昨（廿八）日特前往訪晤，對此間漁業情況，互相詳談，記者亦投刺往訪，蒙予接見，曾廣清，梁始端二氏，對此次省農林處及省漁業管理處赴沿海各縣市查漁業實情，略發表此行意見。

曾隊長談 數點困難

據稱，此次由省出發，赴沿海各縣市，純為調查漁業實情，以供今後漁業建設參考，關於廣東省漁業，其發展上有如下數點困難，一，漁業根據地前多用瓊州等處，地方過遠，二，船航未發達，運輸困難，三，冷藏庫及製冰廠過少，四，漁船灣泊港口，不易尋覓，此為省方當局所亟需以調查辦理者。曾氏等繼稱，經日來之調查與視察，唐家灣一處，足堪利用建設者。

調查項目 共十五點

第一隊漁業調查隊任務，除調查漁船灣泊之適合地點，港口及沿海漁民生活概況與魚類之銷行實情外，並印就調查項目表，於調查結果後，一一填錄，以資報告。計調查項目，有一，鹹淡水養殖業，二，水產品製造廠，三，漁業稅捐，四，新型漁船，五，漁業團體，六，漁業合作社，七，漁港或漁業根據地，八，冷藏庫及製冰廠，九，漁民生活狀況，十，地方魚業，十一，網漁具，十二，造船廠，十三，什漁具，十四，舊式漁船，十五，釣漁具等。又查該隊隊長曾廣清於此間工作完竣，定今日前赴中山縣前山及香洲等處調查及視察，一俟完畢，即繼往台山，廣海，陽江等地，始轉程返省。

國大代表選舉 僑選所今日會議
討論選舉日期等問題

（本報專訪）關於國大代表，本澳佔一名，為辦理僑選事宜，第十七區僑選所經展開工作，候選人登記，計有戴恩賽，李秉碩，劉汝修，盧興源，黃豫樵，梁而榮等六人，其中除戴恩賽氏表示放棄外，餘均參予競選，惟公民登記資格，於登記後，須辦理審查工作，以別資格，以為將來選舉時發出選舉權證之標準，查該項審查工作，異常繁劇，又以登記者逾二萬餘名，於審查不及之下，因迄今昨日，始克完事，惟仍須待形審查後認為之合格者，再行更正，方可選據辦理，僑選所主委劉伯孟，對選舉事宜，甚致力辦理，為求本澳區國大代表早日產生，決從速趕辦，登記起，特定今（廿九）日下午五時，召集僑選所各委員事職員等，開會討論，以決定選舉日期，又以各級登記公民，須于選舉之前五日公佈，俟公佈後，如無異議，則着各登記公民將相片寄來，以便發給選舉權證，俾屆時入場選舉。

單車撞傷小童 一日發生兩宗

（本報專訪）昨日午間，本澳發生單車撞傷小童事件，第一宗發生于樂斯戲院附近，一乘座單車之男子，將附近之小童李鴉六，撞穿頭部，血流如注，即送衞生分局敷傷，又邊塞廟附近轉角處，有汽車一輛，在該處駛過時，一大豕于馬路中急行逃避，該豕直衝近一單車處，該乘座單車者，把掣不住，遂將該處一小童撞傷頭部，經途人救傷，幸告無事。

有壹男子 患心臟病
親往山頂醫院照驗 未及交欵已告斃命

（本報專訪）據本澳山頂醫院消息，昨日上午，發生一宗來院要求檢驗身體之男子突于伸手入袋取費用時，因心臟病倒下斃命，後由其家人移鏡湖醫院，檢房辦理善後，查該男子高某，現年五十餘歲，平日患有心臟衰弱及肺病，該晨擬上山頂醫院照驗Ｘ光鏡，乘座汽車前往該處，由醫生代檢驗完妥後，尚未說明其所患之病，該男子當步出檢驗室，伸手入袋取出照驗費，不料心痛發作，即倒卧于門前坐椅斃命。

善士捐助 同善堂

澳門同善堂善院，為本澳華人慈善團體之一，創設於遜清光緒十八年，迄今五十六載，年中辦理贈醫施藥，施粥施衣，施棺殮葬，產科醫柴米，設男女義學，種種工作，不遺餘力，深得社會人士同情，關於其經費來源，端賴各界捐助，昨有李馬氏善士，交葡幣一千元該堂主席黃渭霖，請其代轉該堂為施粥善費，同時該堂收到有易生捐六十元，潘明德五十元，楊炎培卅元，何宅廿元，陳麗卿，有名氏，溫桂芳，有名氏，以上每捐一十元。

李達兼市廳長 左雅拔律師等為委員
西洋銀行行長

（本報專訪）港務局長羅氏，兼任為市政廳長之職，最近因政務繁忙，不適感到港務局事務已過繁，特去函總督請准辭去市政廳長一職，已呈准，但在未批期內，另由西洋銀行行長李達暫署市政廳長，理各事，羅氏呈辭獲准後，昨經政府正式委任李達氏為市政廳長，其他委員亦予以委任，全部委員名單，昨已正式在政府憲報公佈，茲將該委員名單錄下：（市政廳委員表）正主席李達（西洋銀行行長），副主席左雅拔狀師，委員賈若翰醫生，及威港務局亞方素，依喇三人。

套換葡幣 完全停止

（本報專訪）舊版葡幣，當局定出本月廿六日停止在市面流通，最後之數天套換期限，本定今日止，但今日為星期例假，故昨（廿八）日實為套換之最後一天，套換工作，業已告一段落，昨天最後套換期限，華商會方面之套換工作，仍緊張，到換市民，有不見減少，係內地及港方前來者，直至昨日下午休息時，換出葡幣，僅三千二百餘元而已。

政府撥款 濬深水機場
積極實現空航 柯督曾親赴視察

（本報專訪）本澳政府當局，對建設澳門及繁榮市面，早具決心，尤以發展交通為最大之要務，馬路方面，因各馬路常有深陷不齊之處，乃由工務局派員加緊修補，因最近車輛在市面行駛較多，加强今後交通上之指揮，特由督察高士德，負責整頓本澳之一切馬路上交通，茲將前在第三區警署指揮之交通警察撥歸中央第一區警署直接指揮，另委馬爾加為交通警察區長，負責工作，至海面交通，政府亦加緊濬深河道，利便大艘船隻來往，空航問題，亦積極謀實現，刻下因陸上機場問題，暫以水機航線代替，特濬深水機航線，日前業已建築滑道完妥，但因該滑道附近岸邊之處，水退時，航線難以上落，經于日前總督遂車至該處視察後，決定予以濬深，並撥出款項八千五百元，以為濬深之費用，關于上述工程撥支款項，昨日憲報發表第一零零號訓令，着在澳門屬地，特開款項一宗八千五百元，以支當地濬深水機航線之用云。

蔣主席手諭 嘉許僑胞捐款
慰勞前方戡亂將士

（本報專訪）本澳各界慶祝元旦大會並舉行售旗籌款慰勞前方將士，深得各同胞熱烈認購，計共得國幣五千七百四十八萬八千元，經託由廣東省銀行澳門分行匯呈蔣主席分發前方將士，現國民黨澳支部接奉國民政府文官處函，經陳奉蔣主席諭，對於各同胞慨捐鉅款，惠及前方將士，大義懍然，殊堪嘉許，又聞澳支部對各校員生學生，見義勇為，派出學生担任售旗工作，成績優良，亦分別發給獎狀及題詞，以昭激勵，茲悉國民政府文官處致慶祝元旦大會主席團原函錄後：

「一貴會三十七年元月五日魚代電，呈為共匪割據，為亂，陷人民於水火，罪大惡極，遐邇同仇，幸賴鈞座賢明謀略，出師剿共，豐功偉蹟，舉僑共仰，爰于慶祝中華民國開國紀念日，舉行售旗籌款，慰勞前方將士，計共國幣五千七百四十八萬八千元，即託由廣東省銀行澳門分行匯呈，請分發前方將士，聊表棉薄，而表愛戴一粲，經陳奉主席諭，「各同胞慨捐鉅款，惠及前方戡亂將士，大義懍然，殊堪嘉許，」等因，除函財政部查明該款曾否收到，並勉辦外，自應先函復，照等因，奉此，相應函達，即希查照為荷，此致慶祝中華民國開國紀念暨中華民國元旦大會主席團，國民政府文官處啓，卅七年二月廿三日。」

國際舞廳打鬥案 定期提審
被告等須賠償舞廳損失

（本報專訪）去年聖誕節前夕，本澳國際酒店舞廳內，發生舞客互相毆鬥，一時先由兩位舞客乘醉發生誤會，引起全場打鬥，舞客俱不料加入此場，乃將該舞廳之壽椅及茶壺酒器擲毀，一時舞廳狼狽，舞女亦被傷，辦事人均異常，後經警察前來制止，並將一干毆打人等解警拘究，傷者並發生損院驗，查該案該酒店舞廳因損失頗大，乃由法院代控訴，一干人移送法院研訊，據法院消息，該案刻下又定於下月十六日，由法院提堂審訊，原告人國際酒店舞廳主人，為此案件，為全澳之一事件，能引動一般市民到時必前赴法院觀審云。

毆傷站長 事件圓滿解決

（本報專訪）日前岐關公路發生之保警毆傷岐關車公司駐澳家村站長鄭章鏡及兩稽查之事件後，該公司全體職工，經總罷工，停駛澳岐車，結果該公司主管人與保警商談，翌日乃恢復行車，迄至最近，該事件已獲解決，由駐防F柵主任劉處之以書面答覆保證，㈠懲兇，㈡賠償傷者醫藥費，㈢今後不得再有同樣事件發生。

施多尼律師 講述朝聖經過
華人教士備受歡迎

（本報專訪）本澳羅馬朝聖團團員施多尼律師，日前由羅馬朝聖返澳，昨日下午三時半，施律師應邀為演述此次澳門羅馬朝聖團經過，特假座市政廳內演講，聽者有總督柯維納，法院院長麥甸士，市政廳長羅里基，民政局長美的路，及各軍政長官，首籍數十人，盛設于市政廳式樓，由施氏演述此次澳門朝聖團由澳啓程赴羅馬經過，及在羅馬時之體節，異常詳細，並談及此次演述中，華人教士奉派赴羅馬時，華人會備受熱烈歡迎，演述至下午四時半，始告完畢。

第二季 生藝鈔 開始辦理

（本報專訪）關於繳納本澳各行商之營業牌照費（即生藝鈔），本年第一季，因轉換新鈔問題，故當局為處理需要，截止繳納時，尚有極多仍未辦理者，結果乃受處罰，公鈔科辦事處已着今後商人注意辦理，昨又據公鈔科第式季辦理繳納生藝鈔，刻下已決定由下月開始，首先呈交部搭，約于本年四月間開始正式繳納欵費，希商人注意辦理。

我愈鳴謝陳永鳴

淋毒 刺痛

弟染淋病，小便刺痛流膿，流血，屢醫未愈，往請關前後街十號二樓陳永鳴藥局送方治療，三天全愈，特此登報鳴謝。十八日四十二號 弟潘星恭頌

珍珠酒家 歌壇復唱

本澳白眼塘橫街珍珠大酒家歌壇，去歲杪因改格內部而暫輟唱，一般周郎，深感耳福太淺，查該酒家將歌壇遷上三樓，二樓全部改建廳房，經已工竣，準於今晚復唱，是晚歌唱節目，由紅歌姬伍麗紅，周寶玉，王月珍，珍珠，楚雲女士担任，珍珠餃士樂隊陳鑑波，何劍華，漢建明，林寶山，蔡文榮，梁國雄，小梁等拍和，小別重來，當有一番熱鬧，同時該酒家并特備廿五元，四十元雀局菜兩種，及一切菜式，加厚物料，務求味美價廉之旨，以饗各界人士口福。

馬督察長指揮下 海面治安良好
沿海夜禁繼續執行

（本報專訪）本澳政府，對市面治安，努力維持，使市民得以安居樂業，政府措施，為市民所讚頌，至海面治安，亦港務局努力，海面情況，亦與本澳陸上同等安寧，海面治安負責者為警察長馬蘇士，為使海面治安獲致保寧靜起見，組織快艇於夜間巡邏，以免一般不法之徒往海面活動，在海面上規定碼頭三個，為外來旅客上落，一為第一號碼頭，一為（其他）第三十一號碼頭，一為三十一號碼頭，船隻所停泊之碼頭，不在此限，對海之灣仔或由灣仔來澳之小輪乘客，規定于廿三號碼頭上落，又凡起卸貨物，規定在各碼頭之，以免一般起卸貨物上落時，發生火燭，又為避免發生不幸事件，該局又規定，由每日下午八時起，各碼頭禁止上落（乘客除外），禁例至明晨六時停止，夜間上落碼頭時，須前向所問訪處領准，人須情方可。

死嬰 再次發現 棄于道左

（本報專訪）本澳各僻靜地區，迭次發現死嬰被遺棄，此種衛生之舉，及違背公共道德，已為當局嚴厲取締，但此風依然不止，查昨日上午，本澳沙梨頭附近僻靜之處，又發現有棄嬰一宗，當由衛生分局派員將之拾起，送鏡湖醫院檢房收殮。

郵電局 獲增建設費 一萬三千元

（本報專訪）本澳政府，業已增加三百萬元，較去年度增得今年度預算，政府各項建設費，昨據本澳郵電局關于最近憲報發表，將撥增建設費一萬三千零二十元，本澳郵電局，支本澳衛生局，又撥憲報發表，將撥款一萬元與公共醫院之病人伙食及其他增設用具等費用。

繁榮澳門 市廳提議建增新街市
同時加强街燈火力

（本報專訪）本澳政府對市面一切，如認為須改良者，即予以改良，市政廳就繁榮本澳問題，先後向工務局及電燈公司建議，建築新街市及增加馬路上街燈之火數，使馬路于夜後，較前為明亮，查關于上述兩項問題，市政廳于去星期三日下午五時，會召開常會，由市政廳代表一主席提出商討，據報告為，㈠該廳會于去月廿七日，由市廳主席李達以公函致本澳工務局建議，由該廳計劃在新花園附近，建設新市街，以利便附近居民，估地約一千五百呎，表明建築時間，逾快逾妙，刻下工務局已接獲該公函，㈡關於街燈加火數問題，市廳以電燈面街燈光僅最多為一百二十火，故去函電燈公司，可能增加一百五十火，但據該公司覆函，經由英倫寄回九百碼電錢，後該公司可將街燈之火數增為一百五十火。

冷眼旁觀

前夜本澳衞生分局，接電話人悞聽了對方不清楚的說話，以為碼頭車傷人，急開出救傷車，卻原來是碼頭上一隻巨犬死了而已，悞報否，有人天心卻恐作劇呢。✕

報近幾天來，天氣是否有心作劇呢，是卻原來以為路上人小姐們都準備衣裳換季，是最苦去了，但細看市面多是在換季，還穿的似乎是過了，原來仍舊，很多商着，冬天似乎還是薄衣，今天到換季的最快●，一樣華衛總會，很多初辦套他們換衣的幾天最後，比例的衛幣，人很少，成人多，而錢少少，而錢剛剛是個反比例。✕

為省方便醫院增建新院址而籌款，舉行研集捐款，恐怕經手的議會到不見了，熱鬧不好看，是否恐怕捐冊捐款太少了，特意避席？✕

皆之碼頭上一般苦力之外洋歸僑，大表歡迎，向在洋外歸金掘金，故倘替該等歸僑上落行李，一輪金仔會出，原來又可大掘一掘金仔吧。✕

中醫公會診症表

日期：二月廿九日至三月二日
時間：下午一時至三時
內科：李鴻恩．羅子材
瘡科：鄭健康
跌打：朱頌民

程壽南 新久瘡疾 即貼即截 各藥房均有售

小兒科專家 陳石生醫師 屬咽喉街卅四號 天安藥行

聞

家少主廣倫 配錦倫 北泗 北強少爺之

兆琴二老爺（標）於農曆元月十九日午時在鏡湖醫院仙遊，擇於二十日下午六時大殮，哀此報

治喪處在鏡湖醫院內

高兆義堂家人奔報

毒病專門 郭慈博强力盤尼西林

淋毒 梅毒 橫痃 肛毒 清疳 肌瘡 濕疹 痔瘡

新馬路

陳永鳴 敬送 清毒方

專治療疽，頸核，乳瘡，筋骨腫痛，上下身疳瘡，三天全愈，免費送方，陳永鳴藥局，關前後街十號二樓，即日見功

陳永鳴 敬送 淋毒方

專治新久淋濁，小便刺痛流膿，何皮腫爛，流血，三天全愈，免費送方，陳永鳴藥局，關前後街十號二樓，即日見功

粵東 回春堂藥房

蛇王芬 特製？

原庄五蛇 龍虎蛤蚧酒

送禮佳品 真材實料

珍珠大酒家

營業部電話五四八

本酒家為適應社會潮流，符合節約原則起見，特大加革新，重修食譜，增厚斤兩，取價唯廉，實事求是，不尚虛誇，竭誠奉告，伏冀垂青

節約菜王　(三元)兩熱暈　(五元)告白菜　(八元)四和菜

常備供應 星期更換

精良美點 早午夜市 分別精製

異軍突起 特別貢獻

廿五元雀局菜：蟹肉會燕窩 菜胆上湯鷄 發財扒大鴨 原盅新北菇 蠔油美鮑片 炒飯一窩或伊麵 一只 一只 ●六位足用●

四十元雀局菜：滑鷄絲生翅 蠔油灰鮑甫 脆皮炸子鷄 百子長春鴨 香露新北菇 桃肝班雀片 一只 一只 ●炒飯一窩或伊麵● ●八位足用●

爵士音樂歌座今晚開唱名曲　演唱時間每晚由八時半至十一時

本酒家營業時間由晨六時半至夜深二時

茶檳芥雀和包括在內

港澳 永德利快輪

即日下午一時往港 半夜一時返澳

澳泊錦興碼頭 港泊西江碼頭

總代理：澳門海邊新街廿九號 祐德行 電話九二一八 香港西營盤東邊街一號 祐德行 電話二二二五二轉

港澳 江平快鐵輪

客票 尾樓六元 殯樓十元

澳泊十二號 港泊威林臣碼頭

即日來回 澳開 半夜二點半 港開 下午二點半

澳門代理：兆和船務行 電話二四六八 二五六八 方伯謹啓 香港代理 長豐行

港澳 平安輪船

泊廿六號碼頭

每日 半夜二時由澳往港 下午三時由港返澳

代理處：海傍街四十三號 電話：六七柒 南祥號

大陸飯店

抵食聲中本號最近新貢獻 更加抵食 特創「節約菜」

特價（十元） 炸子肥鷄 成只 八珍扒鴨 合桃腎丁 原盅北菇 大盅

肺病有治 X光鏡驗肺五元

招蘭昌醫師 上午十時至十二時 下午三時至五時 檯棠街十六號二樓 電話二五九零

四維公司鴻基白煤新貨到澳

大煤．中煤．煤粉．煤球．煤爐各式齊備

專供酒樓茶室家庭工廠灰窰之用，煤質優良，火力充足，無臭價格相宜，敬請從前用戶諸君恢復燒用，本經燒用者，潔淨便利，平宜保證，滿意，惠顧一次，請速採用，以上包送上門

澳門代理處：順昌行 電話二二六八 地址：海邊新街門牌一柒七號

美國女醫博士 李冰魂

專醫婦女白帶難孕

如宮位不正，淋毒白帶，症皆為難孕之原因，故留美時，經不斷研究，而黃血虧，腰痛，發育不全，並將各費廉收以明普及，美國最新器械施治，「增設兒科」，科電療洋症附設留產，大堂街十二號總代理茂華藥廠雙囊水拉蘇水英國保力士濃縮風濕膏

美國醫學博士 爾有恒 X光鏡 檢驗全身各部

白馬行三號A二 電話二七零四 診 上午十時至十二時 下午三時至六時

東京帝國大學專科畢業 光華醫學院兒科主任兼教授 兒科醫師 崔偉邦醫

擅久熱 久咳 肚疴 驚風 疳積 肺炎

白馬行廿四號 電話：八八三

鴻合 蝹油 中外馳名

．鮮味香蝦．專賣羔蟹肉蚧．担保如假包換．送禮第一

澳門新馬路 電話二二三五

中華 英文 書院 日夜招生

開課日期國歷二月廿七日 校址：板樟堂街十六號ＥＦＧＨ

教育與體育

今日足球聯賽 鰽魚再逢警察
好戲當前 幸勿錯過

（本報專訪）足球聯賽，本週秩序，鰽魚對警察，今日下午四時，在蓮峰球場舉行，在鰽魚在第一週比賽時，會以一球勝警察，其實力可知，今日兩雄再度相逢，料必有相當看頭，良以鰽魚諸子，雖於氣力上或有強差，然能奮勇作戰，實不容忽視，警察台柱加華路，赴穗未返，雖之京奇足傷未愈，或不落場，如警察不幸，為鰽魚所勝，則對冠軍希望更微，寄語球迷，好戲當前，幸毋錯過。

（警察隊）
[illegible]

（鰽魚隊）
[illegible]

全澳校長座談會 討論請求取消領教員證

（本報專訪）關於此問數職員領證問題，全澳僑校校長，日前會召開座談會，商討一切，認此舉麻煩，請當局收回成命，免予領取，為進行向當局請求起見，中華教育會於上星期召開會議時，以該事急不容緩，特定今日下午三時，假座華商會二樓禮堂，召集全澳校長，再度舉行座談會，商討一切。

國語運動協會續辦 國語廣播教授
仍聘何仲恭先生担任

國語運動協進會，為推進國語，前會舉辦國語讀播教授二期，各三個月，計第一期由何仲恭担任，第二期由黃漱庵担任，該會以國語播授，成績良好，頗收實效，[illegible]第三期播授，仍聘何仲恭先生義務担任教授，何先生為北平人，隨父宦粵時，曾攻讀廣東省[illegible]法政專門學堂，[illegible]著有「國語教學心得」[illegible]「統一國語，為建國基礎，推行國語，人人有責，[illegible]

乒乓友誼賽 茶樓勝友聯

本澳茶樓西友公會，近為提倡體育及使工友業餘娛樂起見，組有乒乓球隊，各會員參加者甚衆，朝夕訓練，球技日有進步，昨廿七日下午七時，應友聯乒乓隊邀約作友誼比賽於該會乒乓室，戰情相當劇烈，結果茶樓隊以四比一勝友聯隊，茲將雙方出賽人數及成績列表如下：

友聯隊	茶樓隊	
冼永明	梁宏造	零比二
歐耀焜	周星	二比一
譚光	李發	零比二
陳德明	潘有志	零比二
鄭鴻	關財	零比二

陸軍一箭雪恨 聯義不幸失敗
劉慶才不來失去中場優勢

[illegible]

（陸軍隊）
[illegible]

（聯義隊）
[illegible]

場邊人語　黃面人

球場人，有人問，一九四八年足球新例，是否無十二碼球。

×　×

家有一個老，猶如一個寶，聯義隊少了一個「老野」，遂遭暗算。

×　×

鬼孖騮昨日在六國飲茶，坐過十三號卡位，所以輸波，信不信由你，不由你不信。

×　×

昨日黃亮漢到來捧場，陸軍所踢者，雖然漏油，或踢斜，或出界，都有一個熱烈掌聲。

×　×

聯義輸波，時也，運也，命也，「孖腦」陳成話，請各位手足定的做，結果下半場演出更好。

澳支部幹訓班 行結業禮

（本報專訪）黨澳支部幹部訓練班，第一屆學員四十人，經已畢業，定今日下午三時在黨部禮堂舉行結業典禮，屆時請各僑團領袖蒞臨觀禮，茲將秩序如下：㈠齊集，㈡開會，㈢肅立，㈣向黨國旗及國父遺像行三鞠躬禮，㈤主席恭讀國父遺囑，㈥主席致開會詞，㈦頒發結業證書，㈧頒發獎品，㈨獻旗，㈩長官訓詞，(十一)來賓演講，(十二)答詞，(十三)鳴炮，(十四)禮成，(十五)拍照。

十月初五街一六八號

鄧炳煌

專醫婦兒

擅治大熱夜熱產後潮熱長寒發冷久咳吐血久痔肚痛氣痛筋骨腫痛頸癧頑瘡殘頑怪症

眼耳鼻喉　眼耳鼻喉專科配鏡割症

林天均醫師

[illegible]

連雲閣醫師

專醫內科小兒科腸胃肺病

陳伯强

美國芝加高醫學博士

平安戲院右邊　每日上午九時至下午五時半　電話五二八號

×新法檢驗×特效醫療各科

電影連環圖
安蓓情史
二十世紀霍士公司出品

第十五幕：安蓓的浪漫史，愈來愈見囂張，他的丈夫真是吃不消了。他盛怒之下，竟想把她握斃，不過他的命運還是逃不過安蓓一籌，結果安蓓不死，而他却在大廈的火災裏面。

第十六幕：丈夫死了之後，安蓓更是毫無拘束，便公開做了英王查理士二世的情婦，其時卡爾登又從美洲再度回來，並且帶同他的妻子，安蓓想破壞他們的姻緣，特引誘卡爾登的妻子與英王相識，可是查理士知道她的計謀，沒有中計。

第十七幕：卡爾登這次回來，為的是帶回安蓓替他生的兒子，安蓓雖然想重拾舊歡，但卡爾登一則既已有妻，二則安蓓是一個虛榮心重的女子，難以諧老，便堅決拒絕了，最後，安蓓以沒有希望，只好讓兒子跟他的父親，自己則再度那孤零的生活。（完）

[illegible]

西方實事連圖奇情探案
本報特譯　第二案第四段

淫兇束手就捕
被野農姦污後殺害之少女凡九人

嘉富樓一點動靜也沒有，他懷完全忘記了鄭宗事情，但他對卡棠城報紙的告白特別注意，他以為葵沙達除非自己的估計錯誤，否則他或者不會等得太久的，起初，葵沙達對警方的緝查果有戒心，暫時不敢試，但現在事情已平靜，他的獸慾可長久遏制嗎？他又以為警察已經給他瞞過了，一定再幹一次了。

他竟然自投羅網

最後嘉富樓的判斷果然証明正確了，他在一張晨報的告白欄文內，又看見一段徵求女僕的告白：

——餓虎擒羊之勢　向女郎要地進攻——

葵沙達的妻使在約定的地點，把「阿鍾」請去，兩人一同乘車，抵帝村時已近晚，那婦人便把阿鍾介紹給她的丈夫葵沙達，[illegible]

因為嘉富樓已經帶了兩名警察破門而入了。[illegible]

（完）

無賴子淨身求官
勸導偷兒作官官偶開耍笑
織補套袴開大數打回原形

[illegible]

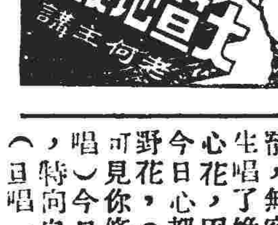

胡不歸慰妻
薛覺先 上海妹 合唱

[illegible]

魚水重諧
羅慕蘭 吳楚帆 合唱

[illegible]

激壞聖人
廖夢覺 趙蘭芳 合唱

[illegible]

播音秩序

澳門廣播台二月廿九日播音秩序，下午五時半，㈠開場曲，㈡音樂唱片，㈢舊館殘香，月兒，㈣音樂唱片，六時正，粵語新聞報告，六時十五分，㈠音樂唱片，㈡地久天長，桂名揚，胡美倫，羅慕蘭，㈢音樂唱片，㈣魚水重諧，吳楚帆，羅慕蘭，㈤胡不歸慰妻，薛覺先，上海妹，㈥音樂唱片，㈦王如入楚軍，馬師曾，譚蘭卿，㈧音樂唱片，㈨激壞聖人，廖夢覺，趙蘭芳，㈩音樂唱片，八時正完畢。

澳門播音台　今日播放唱片　曲選

春來寒未去　欲飲好酒・記取梅標
永泰隆米酒　釀製發行所下環街六號
能飲一杯無　一杯在手・快樂逍遙

商情

香港報升港紙又起 砂糖麵粉均漲 穀米淡慢雜貨平庸

昨日金融行情，國幣回漲，港紙續升，黃金市穩，穀米外圍各地雖屬價高，惟本市以彈丸之地，底存既厚，內化式微，市反淡慢，生油銷力不強，市亦不行，爪哇砂糖據香港消息，當地政府運澳，後手將少來，市為步步扳高，片糖疎企，豆子疲乏，方扳好，本埠自然追隨，日尤魚滯消，市缺，餘貨平庸。麵粉未准

（穀米）（油類）（糖類）（豆類）（粉麵）（雜貨）（海產）

政府加價 麵粉收盤

乏客採辦 什貨看淡

香港米市穩企

生油市企 桐椰油穩

紅豆疎行 黃烏豆滯

爪哇砂糖 禁止出口

廣州行情

哥士的慢 烟膠轉穩

昨日金融匯兌行情

江門行情

石岐各貨 淡慢少成

行易 小學招生

大豐 銀號

協昌

林吉堂

吳鳴 醫師

羅惠良 善伯

金門餐室
名國名餐 粥 舒適座位 通宵營業

雪耳 燕盞
寶大參茸行

馮愛勤 兒科 婦科 產科

朱朝欽醫師

有女懷春

美國的特務

八、結婚是女人的歸宿

屋城記　丁香

（五九）潛逃

第二回 游說白眉馬齡儀用計 追蹤至善方世玉求師　閣凌主霄

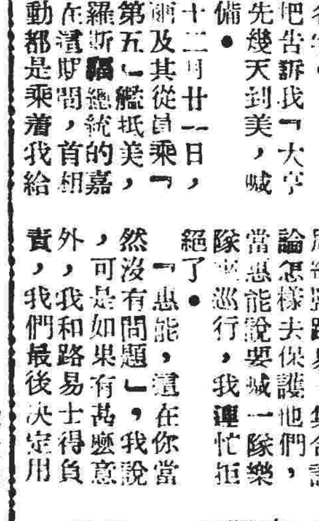

五枚三上武當山

明月

（一六九）言中有物

「未完」

嶺南大學附設第二中學 招收高初中小學各級插班生

北平私立輔仁大學附屬 粵華中學招男女生

僑委會立案 仿林中學招生

僑委會立案 聖若瑟中學招生

培道女中附小暨幼稚園招生

中德中學附屬小學暨幼稚園招生

蔡高中學附小暨幼稚園招生

致用小學暨幼稚園招生

陶英小學暨幼稚園招生

威林學校招生
英文 打字 會計 數學 日夜 高初 各級

英語5月通速成班招生

五洲酒店啓事

致昌公司

黃文翰 梁啓榮

劉茂棠 醫師

談清靈 女醫師

陸鏡輝 醫師

黃仲賢 男婦兒內外科

山頂醫院 郭景昇醫生
本醫生已返澳照常應診 專理兒科 內科 熱症

陳茜瑩 女醫師
婦科 專醫

張寵活醫師診所